大同報
夕刊
（十二月廿六日）
發行人 衣貫田　編輯人 富彭年　印刷人 賀澤民
發行所 印刷所 新京東六馬路 大同報社
電話 編輯局 二一二四七四 營業局 二一二〇九六
振替口座 新京一七〇
報費 一份五分 一個月壹元壹角 外埠郵費在外
廣告價 （五號字十二字）一行一次壹元

天皇陛下親臨 議會舉行開院式

【東京廿六日電】日議會第七十三屆通常會開院式、於廿六日午前十一時在貴族院嚴肅舉行、是日

勅語

朕茲舉行帝國議會開院式、告貴族院及衆議院各員
帝國與締盟各國之交際益加親厚、
朕深欣悅、朕將兵每戰奏捷、大揚勇武於中外而
朕惟後之臣民又克協力一致、擔當時艱
朕倚信擧國臣民之忠誠、期速達終局之目的
朕命國務大臣將昭和十三年度及臨時軍事費之預算案與各般之法律案俱提出帝國議會、
朕望卿等顧慮時局之重大、和衷奈議、以盡協贊之任

天皇陛下御陸軍用式正式服裝、百武侍從長陪乘於午前十時卅五分由宮城起駕、親王代表高松宮宣仁親王殿下、王代表東久邇宮稔彥王殿下、松平宮內大臣、宇佐美侍從武官長等隨侍、天皇旗飄蕩、於十時四十五分駕抵御議事堂正門、在諸員奉迎裡、入御便殿、召見各皇族、廣田外相以次各閣僚樞府正副議長及顧問官、貴衆兩院正副議長於十一時親昇座、由廣田外相代理近衞首相、捧持勅語、玉音朗朗欽賜優渥勅語、松平議長拜受勅語、於是開院典禮遂於嚴肅裡告終、天皇陛下於十一時五分諸員最敬禮裡退御、同十五分還幸云、

勅語奉答文

【東京廿六日電】貴族院本日開院式後、午前十一時半正副議長各派交涉會開會、決定勅語奉答文案及對國務大臣說出質問方針云

【東京廿六日電】衆兩院本會議廿六日午後將勅語奉答文尼戰勝賀表滿場一致可決、午後一點半散會、

各國大使館遷寧

【上海廿六日電】在南京列國大使館 因皇軍入城、情勢恢復、分定由滬返京、美國大使館員先發隊、定於廿八日 向南京由上海 出發、英、德兩國同時預測歸還云

帕湟號事件圓滿解決 日美間暗雲一掃

【華盛頓廿五日電】哈爾國務長官對關於帕湟號事件之日方答覆、愼重加以審議、於廿五日午後、發表聲明書、以闡明對日態度、該聲明書計爲七百語、其要旨如左、

日本政府、關於帕湟號事件、於十二月十四日即以通牒自認其責任、並表示抱歉及損害賠償、英國政府對之頗爲滿足、對今後保障、美國政府盼望事實上顯現其效果云、

【華盛頓廿五日電】哈爾長官、於廿五日夜、電訓駐日克羅大使 命令向日政府送交美方於廿四日所答覆日方之通牒、於廣田外相、美政府表示對於日方當時立即設法救助事、充分予以滿足並盼望日方對美國權益、充分予以保障、於是除尙未決定之賠償及其他小問題之外、事實上已告圓滿解決、以聖誕節先後爲機 日美兩國間暗雲完全一掃、美國輿論、亦歸沉靜云、

關於"帕湟"事件 正式回答文決定

外務省發表

本月十二日、在南京上流約三十六哩揚子江上、日本帝國海軍飛行機、因出於過誤、對美國軍艦帕湟號及美國美孚行煤油公司所有船三隻、加以攻擊、以致沉沒及起火災、乘員且有死傷者、可謂不幸之事件也 此事業以十四日之公文通告在案、殆於同時 又接貴翰、內稱遵美國政府來訓、閣下亦縷述今次事件迄至發生之情事後、且對該問題之攻擊事件、斷定日本軍之行爲、無視美國權利、而奪美國國民之生命、且損壞美國之公私有財產云云前來、

事實如左、合衆國政府、接帝國政府之正式書翰、內稱表明遺憾之意、約定願與以完全且充分之賠償、且保障 今後在 華美國國民及美國利益財產不遭武裝 日本軍 之攻擊及一切日本官憲並日本軍之不法干涉 而執確定的且特定的措置、此保障茲特要求且期待之

查今次不祥事件之至於發生的經緯、貴方雖斷定爲日本軍無視貴國權利之結果、然實全出於過誤、一如前文本大臣公文中之所述也、帝國政府於右公文發出後、更施有凡有手段究明眞因、某結果已判明全非出於故意、亦會向貴大使說明、諒早在諒解之中矣、貴官要求中之二項、即以書面致謝、並補賠損害事、乃前記抽翰中所已表明者、蓋已盡其意矣、至對今後之保證、帝國海軍、已於當時、時不移時發去嚴命、『對於美國及其他第三國軍艦並其他船舶之存在地域、須予以最大之注意、絕對不可再有如今回之過誤、着嚴遵勿怠』在案、此外更對在外陸海軍並外務官憲、亦再四通令、令勿攻擊美國及其他第三國之權益財產且鑑於今回之不祥事件、着尤須嚴加注意云云、發有再三之嚴命、且爲達成該等之目的、正思有效的一切手段、愼重考究多次以期實行 即對貴國權益及居留民之所在地等、更與貴方取充分連絡而詳爲調查、一方且對在外官憲予以通令、而講求迅速有效之通信法矣、但雖如前於過誤然知尙有缺欠充分注意之點、因之對關係者施以必要之措置、以期斯種過誤、直至絕無也、如上陳述、帝國政府之急取適當之措置者、實全出於帝國政府顧保障美國並其他第三國之權益之誠意者也、相信閣下必以誠篤而諒解云云、

美使送交通牒

【東京廿六日電】美駐日大使克羅、廿七日午前十一時半赴外相官邸、會晤廣田外相、將美方對日正式通牒送交云、

「敗戰責任全在國民」 蔣對外報記者談話

【上海廿六日電】據漢口來電、謂蔣介石於廿三日在某處接見德國記者、爲離南京後初次之晤談、當時蔣謂以後之對日戰策、將由調動大兵之攻戰、變而爲遊擊之作戰以抵抗、其大意如

中國於五千年歷史中、未有如此次所蒙打擊大者、此足證國民意志之不統一、華軍雖受莫大之損害、但毫不感困難、華軍之抵抗力、無須憂慮悲觀、其大規模之抵抗作戰、已變爲小規模之遊擊戰術、此法於妨日軍之進攻及與以打擊 頗爲有利、

該記者復問曰

在海岸業經封鎖之今日、中國將何由而補給武器彈藥乎、

蔣更答曰

補給軍械之路、有經雲南及甘肅二路、顯然明示以蘇聯及法屬而爲補給之路

最後該記者更問中國之態度、對於德國何若、

蔣則答以最可注意之言如左

德國官民、均對於在危急存亡時期之中國、特與以同情、中國惟有感謝之一道、深望德國永以中國爲友邦如今日也、

近將出現 日對華中央機關

【東京廿六日電】日政府爲對付華北、華中新事態、以新設管理對華外交經濟事務之獨立中央機關、關係閣僚、刻在考慮中、近將實現頗爲期待云、

台北華僑 支持新政府

【台北廿六日電】因南京政府之崩壞、而臨時政府成立與台灣在住華僑之深新衝動、共脫離國民政府之羈絆、將與中華民國臨時政府合流協力建設安居樂業之新生活、機運已濃厚、即以有力華僑十二名爲中心、廿六日午後以台北市蓬萊閣爲會場、開催台灣於住中華民國華僑大會、排擊蔣政權 確明支持臨時政府之態度、大會將對於日本國旗及新政府之五色旗行敬禮 繼續宣言支持新政府之決議、齊呼日本帝國及新政府萬歲、均照順序進行、當地之華僑、以廣東及福建兩省爲主、乃南方之出身者、此次之旗幟鮮明、特爲令人注目、預想該大會有數百名以上華僑之有志者參集云、

轟炸宣城鎭

【石家莊廿六日電】日軍近藤飛機隊、廿四日午前、以〇〇機編隊轟炸宣城鎭、對集於該地之敵、約一千五百名、與以徹底之打擊云、

濟南、靑島間 電信電話杜絕

【上海廿六日電】山東情勢刻刻惡化、濟南、靑島間電信電話、廿五日早朝却一切斷絕云、

南京自治委員等 元旦舉行成立禮

【南京廿六日電】南京自治委員會之組織事項、着着進展 因定於明春一月一日舉行盛大之成立式、委員會、擬首先取締內外不穩分子、對於良民、於將彼等年齡、住址、職業等調查後 命彼等歸家復業、同時發給一居住證云、

靑島亦適用交通遮斷 長谷川司令長官宣言

【上海廿六日電】艦隊報道部午前十時發表如左

中國方面艦隊司令長官長谷川中將、昭和十二年十二月二十六日午前八時宣言如左

對昭和十二年十一月二十日本官宣言之中華民國沿海、該國公私船之交通遮斷、昭和十二年十二月二十六日午前八時以後、對靑島亦適用之特此宣言

【上海廿六日電】自日海軍於九月五日所宣言遮斷全華沿岸華方公私船舶航行以來 封鎖沿岸 一事、是爲除第三國租界地及靑島以外之沿岸、因此次宣言遮斷靑島、全華沿岸、僅除第三國租界地之外、全被封鎖云、

中國新政府業績 時僅旬日已極顯著

【北京廿六日電】中華民國臨時政府自順從民意誕生以來、銳意從事財政及稅制之準備、迄今已經旬日、前將過去十日間主要之治政列舉如左、其業績極爲顯著、將來之發展頗有期望、

行政機構之充實

因行政委員長王克敏氏及各部長熱心之努力、前後計開國務會議四次結果決定行政機構如左

甲、行政部、今設祕書、稅務、外交、財政、交通五局、各局設課 錄用人材整備陣容、如接收海關、以擧重要政務之能率

乙、教育部 分設總務、教育 文化三局、設次長制任用黎世衡氏銳意刷新教育對於教科書之改善、教育方法之合理的改革、已見諸實施、有助於臨時政府施政根本方針之教育方針正在從事確立、

丙、治安部、當侯奮內務部修理完成後 開始辦公、部內事務業已決定、齊燮元部長已決意整備恒久確保治安之機構、與努力培養人材、現籌備頗忙、

丁、法制部、由部長朱深氏之指導、對於各官制及其他中央地方之行政機構、全面的加以檢討、俾達成與新政權理想相宜之制度

戊、災害救濟部於救濟災苦必要之應急對策 因慈善宗教諸團體之補助金交付等、臨時實施恒久的對策、該項災苦救濟之革新的政策、於新春當可實施、

己、中央行政機構、河北省長兼天津市長之高凌霨氏在天津設置河北省公署準備處、開始籌劃一切、省公署及天津特別市組織條例不日將見公布、省市之中央機關 整備實現 縣公署之陣容亦將予以刷新首都北京市長之江朝宗氏對於北京地方維持會管理下之市機關、予以接收 進行施政計劃

財政之整備充實

新政府於成立同時對於國家收入基礎、海關、着手接收、與天津稅關長間、在諒解之下 會將大津、秦皇島及其管下之分關、接收終了、確立財政之基礎、更以行政委員會之命令飭由天津關稅整理委員、對辦合理的改正必要之稅率從事調查待其後益而改正稅率、調整貿易以資增進人民之福祉

稅制之整理

冀察晉綏統稅局河北省印花煙酒全冀察京津所得稅辦事處、金圖清查所等已接收統一設有北京國稅總處徵稅區域已改爲北京分處、一市廿八縣、天津分處、一市廿二縣 石家莊分處五十九縣 以事合理的改正

幣制金融之制善

因富有財政手腕之王克敏氏之努力、幣制之改革 亦頗順利、並無何等不安動搖之勢、故幣制之統一已可達成功之域、金融中樞之有力組織、近日內即可見諸實現

民衆教化方針之確立

以新民主義之表裏一體之民衆教化指導機關之新民會業已誕生 其活躍對於橫亙於政府前途施政上之困難、因遂易於打開政府之善政與新民會獻身的活動、表裏相輔於民衆之實生活上、頗多裨益、

冀東政府合併促進

爲新政府成立祝福準備合併之冀東政府 對通州事件及其他懸案已從事解決、於歸併新政府之籌備頗事忙碌、俟新春新政權下各機構完成後兩者即可實現合體矣、此外交通 通信機關亦已日趨整備之域 目下進展中之山西、河南、山東等處治安已見完全回復、如均加入新政權傘下、則臨時政府之基礎將更强化、而東和和平之確立亦將於是成功矣、

新政府經濟建設就緒

【北京廿六日電】關於開發華北之日本政府根本方針據傳已於廿四日之閣議決定、即此中國臨時政府及民衆對於產業經濟各方面、可得日方之援助而活潑進行建設工作矣 就中國臨時政府對於華北經濟建設根幹之交通機關、尤其中國國有鐵道及汽車道路線之整備與擴充、將賴日本之協助而開始焉、查中國國有鐵道之整備、對於車輛、形式及軌道之劃一化車輛整車之配備整理事務、運轉規定之統一等、實爲當前之急務、

但此均需待日本側之優秀鐵道行政技術之援助耳、再新設計畫線之大沽、石家莊線、北京 秦皇島線及其他數線之建設 亦須待日本側資本與技術之援助、北京天津間、唐山喜峯口間等之汽車道路之解決、及總延長一千九百公里之華北五省航路之改修亦爲華北經濟開發之基礎工作、此亦願藉日本側之積極的援助協力云、

胡長福共同啓事

啓者先嚴胡紹裘於康德四年十二月七日在京病故恐其生前有以個人或商店字號爲人担保一切事宜自登報日起概作無效誠因長福處世甚淺遭遭大故凡百棘手似此不得已之苦衷千乞見諒乃感

康德四年十二月 日

協和商場 越香春 裕元公司 胡長福 同啓

契照被焚聲明

爲聲明啟於民國二十年擇到穆稜縣梨樹鎭玉盛記契照各一張地址九道街東頭坐南向北曾立押契均寄存該鎭德發永亘安大同元年該號被火契照均焚除呈署補發外特登報端聲明以杜冒報也

莊河縣 大孤山夏子容啓

失照聲明

敝人於大同元年間遺失奉天省東豐縣二合村那丹伯鎭楊榮領名丹字第五四號三園戶管一張計地二畝除呈請補發新照外特此聲明作廢

楊榮 啓

聲明作廢

故先父文劃一於民國十八年四月六日在吉林省敦化縣報領二零一三號商場基地吉省基字六千一百八十六、六千一百八十七號部照二紙各九十方丈四至列後

二零一號 東至一九八九號 南至永寧街 西至二零三 北至二百號

二零三號 東至二零一 南至永寧街 西至二零五 北至二零二號

於事變時遺失特此登報

奉天市大北關 鉾爐胡同九號 文永德 啓

執照作廢

楊馨山於民國十七年價領東夾荒未字十三十四十五子字二百三十五二百三十六計五號地因事變將執照丟失除呈請双山縣立案外無論落於任何國人之手概作廢紙特此聲明

楊馨山

執照紛失廣告

一、坐落舒蘭縣平安保永和甲太乙東
一、地目毛荒熟地
一、面積拾晌
一、四至東至李姓 南至蕭姓 西至戴姓 北至楊姓
一、照載名李德林

右記土地執照壹枚康德二年七月日不詳本人自宅中紛失故茲載廣告內外國人勿爲見欺爲要

康德四年十二月 日 新有人李德林

遺失地照聲明作廢

敝於十二月十六日携帶地照三紙前往鎭東縣風水山辦理土地呈報事宜不意途中失愼竟將該項地照悉數丟失一時遍尋無着致令無從申報計第一張原領名人楊日暄係恭字九百八十五號東至九百七十八號西至九百九十四號、南至九百八十六號、北至九百六十三號、（現業主爲洪順公）第二張原領名人孫德貫恭字九百七十二號東至河西至九百七十四號南至九百七十三號北至九百七十一號（現業主興泰號農場）第三張原領名人許振鐸恭字二百三十一號東至四百零八號西至二百零三號南至二百三十二號北至三百一十三號（現業主施儀九）均坐落鎭東縣三區九村該項地照無論何人檢得概作廢紙除向鎭東縣公署呈請備案並另行補發新照外特此登報鄭重聲明

施儀九謹啓

樺甸縣公署啓事

凡持有本縣境內土地執據未經換照者統限於康德四年十二月末日以前依左記書式塡報來縣以資審核而憑換照幸勿自悞

縣發執據持有者申告書式

一、據別（縣 號）
二、執據收執者住所 姓名
三、土地坐落 執據載土地總面積
四、領執據時升科面積 升科經費
五、升科前（原照）之土地面積 執據後給年月日
六、△地稅納否 △納稅面積
七、△現在執據持有者住所 △姓名
八、執據持有者取書事由

注意△印者按申報人現狀塡註 其餘按執據記塡詳

失照聲明

啓者敝人在伊通縣六區樺樹背地方有祖遺熟地二十二天於大同元年因胡匪擾亂我將大照遺失除呈請縣署補發新照外倘後該照無論落於任何人之手概作廢紙特此登報聲明

伊通縣 劉德 謹啓

失照聲明

敝人原領索倫山哈海鎭展放第十一號街基一號東至十二號西至十號南至大街北至山因事變損失業經呈報在案除呈請旗公署補發新照外特此登報聲明作廢

索倫山王魁珍啓

歡迎消遣機會到了

賢士淑女集合研究麻雀競技選手不許賭博不能輸錢無事消遣招待員王淑傑關淑貞格外親密請事便利

新京特別市大馬路二十六號

蕩蕩麻雀俱樂部謹白

聲明僱人解僱

敝人郭寶昌有先父郭福貫領名民房四十二間計坐落奉天市十間房門牌四十三號三十三間北市場十八經路路東九間共計四十二間在康德三年十月間僱用張樸卿者代爲經理房產今因張君另有他就乃行解僱由敝人親自收取別人收取概作無效自登報之日起希各房戶注意

敝人郭寶昌啓

舊圖章聲明作廢

啓者敝人郭寶昌之舊圖章忽於上月丟失自登報之日起無論落於何人之手概作無效敝人新圖章已刻就凡事按圖章辦理恐未週知特此聲明

郭寶昌啓

關於移民入殖地整備之件

阿城縣公署內 阿城縣招墾地整備委員會 佈告 第一號

爲佈告事照得我國政府基於日滿兩國一體不可分之關係並圖兩國共存共榮奠定國家富强之基礎起見所以商承友邦日本帝國選擇優秀堅實之農民移殖國內藉輸民智而發產業以期促進王道樂土之實現本縣根據政府國策於本年十二月八日成立招墾地整備委員會同時召開買收土地會議一致表決通過其辦法擇要列左合亟佈告週知凡在整備區域內之地主迅速遵照左列各項辦理並依限交照倘玩忽不繳或故意躱避而逾買收期限者即擬地至不在段辦法由本署代爲經理取消產權其各凜遵勿違爲要切切此佈

一、整備區域

1 大荒溝地區 東馬家屯、北玉榮屯、元寶溝李家屯、岱澤嶺北小岳溝 西阿什河 南上門子嶺

2 海溝地區 東達子榮至海溝河東結連道路、由海溝河東至鄒家店東至道路 北廟紅旗以南 西廟紅旗小紅旗孤家子 南日本軍用地以北

3 月牙泡地區 東後郭甯、關家油房、傅家屯、小紅旗北天主堂及武家油房以南 西老王家月牙泡 南孤家子

4 馬廠甸子地區 東董家油房至聚源昶結連道路 北賓縣縣境松花江 西松花江 南城子溝至殷家油房結連道路

5 楊木崗地區 東賓縣縣境 北警備道路以南 西、南雙城縣縣境

二、收繳契照期限 自康德四年十二月六日起至五年一月十日止

三、收繳契照機關 在收買區域內現有地照及關係書類務須在買收期限內送該管保甲事務所由該事務所先行發給執據彙總造冊連同契照併送交本縣招墾地整備委員會驗收擊給總收據至遲一個月以內發給地價但領取地價時必須携帶執據是爲至要倘地主住外省外縣者准予逕行開收掛號郵件寄交阿城縣公署自然隨郵寄回收據其他地價如願仿此辦理者同

四、逾期不繳驗契照處分 在買收域內之地主不論居住縣內、或縣外倘敢故意延期不繳契照者決定按照地至不在段之辦法理之

康德四年十一月六日

阿城縣公署內 阿城縣招墾地整備委員會

委員長 蔡 遇 春

滿日蒙疆同弔忠魂
事變戰歿慰靈大祭
聖上親臨下舉行
參加者八百餘儀式極嚴肅

對中國事變並昭和八年四月以降於滿洲事變名譽戰死勇士英靈之日滿蒙疆合同大慰靈祭、由植田軍司令官並東條參謀長各爲祭主、與祭典委員長、仰皇帝陛下臨幸、廿六日自正午、於新京忠靈塔、招待石川中佐未亡人、及在滿遺族百餘名、由張國務總理德王並大使館澤田參事官以下日滿蒙疆各機關代表來賓等八百餘名參列下已嚴肅盛大舉行

此日雖在零下數度之稀有酷寒、設於白雪皚皚之忠靈塔前廣場之式場內參列者預備室、至定刻前、參列者早陸續到來、靜待開式、至定刻正午、首爲神職之修祓、次即爲慰靈祭委員之開扉奉仕、與獻饌、已如儀進行、午後一時五十分、祭主植田司令官、由西門入席、神職奏上祝詞後、又奉讀祭文、奉奠玉串、次由委員、朗讀弔電、此時以非公式自動車鹵簿駕抵忠靈塔前之 皇帝陛下、由張侍從武官長、熙宮內府大臣以下隨員扈從、於諸員奉迎裡、由西門御參入、向正面祭壇、恭親奉奠玉串、 陛下旋於諸員奉迎裡、二時廿分、自祭場御發、還幸宮內府、同卅分植田軍司令官、亦自祭場出發歸還官邸

如斯式仍有神職奉奠玉串、與遺族代表石川中佐未亡人、日本陸軍代表東條參謀長、同海軍代表谷本駐滿海軍部司令官、同政府代表 大使館澤田參事官、滿洲國代表張國務總理、蒙疆代表德王之玉串奉奠、最後一同拜禮、由祭典委員長東條參謀長致詞、即一同退下、時爲午後三時、茲始閉富有意義之大祭典之幕云、

（寫眞）爲慰靈大祭會場全景

植田軍司令官祭文

日滿蒙疆公同大慰靈祭之植田軍司令官祭文如左、

茲爲祭殉於昭和八年四月以降之滿洲事變及此次中國事變之日滿蒙陣歿諸勇士英靈、略述敬弔之微忱顧諸士、或因中國事變揭破邪顯正之大旆、冐寒暑度嶮峻、戮力協心、殲除醜虜、以進肅正之步武、或因進軍萬里、席捲蒙疆之曠野、拔取數多之堅壘或爲軍之後援、殪於粉身碎骨之件、莫不奏赫赫之殊勳、以宣揚威武於中外、何其偉也、今也確立世界和平之大業、已使王道滿洲、安如磐石茲又欣見友邦蒙疆之誕生以控制北疆、且極東和平之曙光、燦然及於華中、是雖天意之所使然、亦何莫非我諸士盡忠報國之賜惟幽明相隔、不克偕歡、痛恨何如、但世界變局、尚未數定、欲確立東洋永久和平、前程尚屬遼遠、是我等須賡繼諸士之遺績邁進於天業恢弘之一途、上以對越聖明之信倚、下以副合萬民之負託、庶幾在天英靈、可以瞑目矣、

昭和十二年十二月廿六日

關東軍司令官 駐滿全權大使 植田謙吉

協議商會合併策
經濟部今明在奉召開會議
各省實廳均派員前往出席

經濟部商務司基於商工公會法、關於日本側商工會議所合併爲統一全滿地方機關辦理方針定於廿七廿八兩日在奉天省公署禮堂、就此等具體策、實行協議、該會議由中央派羅商務司長、地方由新京特別市以次奉天、安東、錦州、吉林、濱江、龍江、間島、牡丹江、興安北省各省實業廳工商科長出席對於全滿各省指示商工公會施行方針並行質疑應答懇談以商工會議所合併爲中心、以期商工公會法圓滑實施云

奉市批發市場 明春動工

【奉天】新設市榮中央批發市場問題關於其設立地址市公署與地方事務所之間、論長爭短、頗呈紛亂、然至最近、因已實施治廢、兩者對立、亦自然解消已擬定北市場奉天紡紗廠北方地帶、面積三萬坪之地、撥資九十萬元之鉅、設立市榮中央批發市場、現由實業科着手設計業已節節進行、近將轉由建設科正式設計、俟明年解冰之時、同時動工預定迄至秋季可止、中央批發市場、可能觀成、

大村副總裁 昨日抵奉

赴連中之大村副總裁與中西理事於廿六日午後二時四十二分乘亞細亞車來奉、

滿洲映協 將進出華北

預先着眼進出華北之滿洲映畫協會、日前派員考察京津張垣等要地結果、認爲有望、決定先設出張所、進派遣四名職員、自來春起、開辦活動云、

延吉林縣長抵任

延吉縣新任縣長林珪氏於廿五日歷訪各機關致新任辭云、

重工業會社創立總會
廿七日在東京舉行
田中金融司長昨東上參加

赴華北出張中之田中金融司長、於廿五日乘飛行機歸任、茲爲出席廿七日在東京舉行之滿洲重工業開發會社創立總會、於廿六日午前七時四十五分由新京出發乘日滿連絡機東上云

中西理事歸連 報告東上經過
政府充分容納滿鐵案精神 能否返連現不可知云、

關於滿鐵開發華北案、爲向中央機關折衝、曾赴東京之中西滿鐵理事、於廿五日下午三時半搭飛行機返連、即向大村副總裁報告經過、于下午五時半在出社會議室與在連部長、課長所長全體會晤、有所說明、該理事與大村副總裁會見後、有如左談話、

關於華北開發問題、如在東京所發表、於廿四會於閣議決定、惟是大略而已至具體已問題須今後逐漸決定、在表面上滿鐵案被廢棄、但政府方面充分與會滿鐵所主張之滿華兩鐵道應連繫之事、關於今後將決定之問題、當充分容納滿鐵案之精神、因在連部、課、所長一同掛念此問題、故擬詳細說明東京事情、總裁尚在東京竭力善處爾後問題中、至本年

石坂科長等東上

產業部農務司石坂農政科長及鑛工司工業科松井事務官以明年一月一日起施行重要特產物、實行國營檢查、爲向內地側業者團體說明同法制定趣旨、及運用方針、於廿五日午後四時四十分由新京乘列車東上、兩氏在東京名古屋、大阪及其他各處出席、懇談會、定明年一月末歸京云、

熱河商工公會 明春設置三處

熱河省公署商工科、準據曩者公布之商工公會法、就省內舊商會改組進行準備、惟因種種關係、決於明春設置承德、赤峯、凌源三處商工公會云、

德王昨慰問羽山中佐
病榻旁一幕劇的會見

爲參列事變陣歿者慰靈祭並謀日滿蒙融和親善由蒙疆地方越長城來京之蒙疆實權者德王、得知事變前綏遠特務機關長羽山中佐於占領綏遠前不幸在陣中得病其後送於新京、目下在陸軍病院治療中之消息於二十六日午前十時特趨車赴羽山中佐病床慰問、德王對病床上之羽山中佐、在枕邊親自握手充滿舊知之恩愛富報告蒙古民族復興之日經過、而希望中佐之病早愈、羽山中佐對之極爲感激、德王遂於十時卅分辭去（下圖上爲首都歡迎蒙疆代表大會、下、爲德王李宗信慰問羽山中佐）

武部總長歸任

爲折衝明年度豫算並爲整理治外法權撤廢後之殘務東上中之武部關東局總長、於廿六日午後十時歸抵新京云

承德郊外宋家營子
將建設溫泉鄉
錦縣鐵路局計畫

關於誘致赴承德觀光之旅客辦法、除承德觀光協會、旅行案內所外各機關均在考究對策中、茲以此次事變之機預料滿華交通必至圓滑化故由華北方面觀客來往定必頻頻到承德者亦必多、茲錦縣鐵路局旅客課有鑑及此計劃在承德郊外朱家營子溫泉以鉅款建設大溫泉中來年即着手勘查、倘其計劃實現即古都承德一躍爲觀光溫泉鄉可增名聲於天下各方期待其實現云、

熱河省小國民 踴躍献金

熱河省公署教育廳前向省下各縣旗學校生徒募集對第一線活躍中之日滿軍及戰傷病兵慰問金、成績極佳、現已達四百三圓四十一錢、連同廳內募集者、十圓五十二錢、一併於二十三日向顧問部贈呈、顧問部對滿人小國民赤誠極爲感激云、

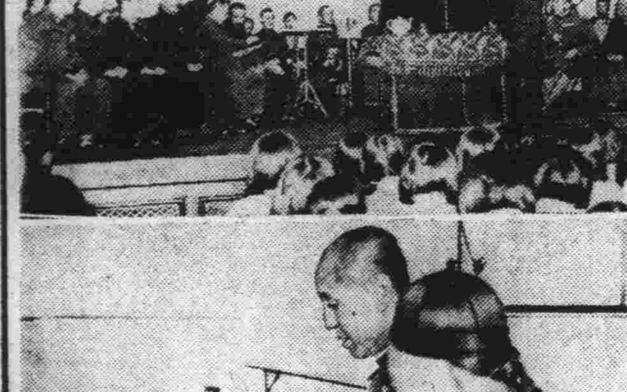

寒魔襲入都門
氣溫降至零下卅二度九
打破本年冷的紀錄

廿五日爲聖誕節、天氣異常寒冷、當日午前三時氣溫在零下卅二度九分、其後漸上昇至廿四度左右打破本年入冬以來之冷的紀錄、各處水道管凍裂者頗多、市公署工夫總出勤分頭修繕、據觀象台稱、兩三日內寒魔一時不能退散云、

高柳理事長 廿八日抵延

滿洲弘報協會理事長高柳保太郎氏爲視察定於廿八日下午五時十六分抵延、度過一夜後、於廿九日赴龍井擬當日更前往雄基方面云、

呂大臣歸任

赴奉天之呂產業部大臣於廿五日午後六時廿分乘車歸

澤田參事官歸任

爲報告治外法權撤廢之經過、赴東京之澤田大使館參事官、於廿五日午後十時乘光號列車歸京云、

福昭創業紀（155）

儒丐 著　廖經世 畫

第十九回 失四城阿敏被罪 鑄大砲將作留名

爾國人曾見有異父所生。而如斯愛養者乎。仍以三大貝勒及太祖升遐。上嗣大位。仲體皇考遺愛。爾國人亦曾見有異父兄弟而如斯愛養者乎。此背恩之例也。昔朝鮮與我相好。後助明國。又收容我遼東逃人。因憤告天地。往征其國。時命阿敏濟爾哈朗、阿濟格、杜度、岳託、碩託、各貝勒。及八大臣前往。蒙天眷佑。克義州及郭山安州。直趨王京。朝鮮國王聞之。竄入海島。我與其國王大臣盟誓。復携其王弟爲質。岳託言。國王已盟誓。我等統朝廷重兵。不可久留。且蒙古與明逼處我國皆爲敵人。阿敏言。朝鮮王已棄城入島中。汝等不往。我將與杜度往。杜度聞之曰。貝勒獨欲與我往是何意也。忿甚。岳託乃謂濟爾哈朗曰。汝兄所行逆理。汝盍諫止之。汝欲往則往。我率二旗兵而還齊爾哈朗力諫。阿敏方回。彼抱異志。已於彼處見之。此專斷異志之例也。師還至東京。將俘獲之美婦進於上。阿敏欲納之。岳託曰。我等出征。甚多奇物。聞朝鮮產美婦。故以此一婦進於上。阿敏乃謂岳託曰。汝父往蒙古。不嘗取美人乎。我取之有何不可。答曰。我父所得之婦。始獻之上。上不納而分賜諸貝勒。我父得一人。汝亦非得一人乎。既而阿敏又使副將納穆泰求美婦。上曰。未入宮之先何不言之。今已入宮中。如何可與。阿敏不得此婦常在外缺望。坐次有不樂之色。上聞之云。爲一婦人。乃至乖兄弟之好乎。遂賜總兵官冷格里。此暴慢之例也。阿敏嘗於衆中曰。我何故生而爲人。不若山木。木之生也。伐可以爨。否則得長高阜。生而爲石。倘可供禽獸之溲溺。猶覺愈於今日也。征察哈爾時。土謝圖額、背所約之地。從他道入。復不待我兵先歸。上怒曰。此必土謝圖與察哈爾通情因令諸貝勒永絕往來。然阿敏中途遣人贈遺甲胄鞍轡類。且以上語盡告之。土謝圖汗大驚。乃遣書阿敏。並上疏。阿敏乃私留其使於家。納來書不呈上覽。此私交外國之例也。上與諸貝勒議。凡諸貝勒子女婚嫁。必經公許。阿敏貪牲畜。私以女與蒙古寨特爾貝勒。貝勒以已有二婦辭。又强與之。及宴會始來奏請。上曰。初許嫁未嘗與聞。宴時何爲來請遂行往。後又娶寨特爾女爲妻。奏曰。吾女嫁寨特爾甚苦。其向塞言之。上曰。許嫁之時。不議於我今女不得所。汝自言之可也。因此常懷怨憤。違背上命。此違法之例也。太祖在時。守邊駐防。原有定界。因邊內地瘠。糧不足用。遂展邊開墾。移兩黃旗於鐵嶺。兩白旗於安平。兩紅旗於石城。兩藍旗所往之張義站靖遠堡。地土瘠薄。因與以大旗之地。彼乃越所分地界。擅開黑扯木。開懇後。又棄靖遠堡。偏向黑扯木移住。上見其所棄皆膏腴良田謂阿敏曰。防敵汛地。不可輕棄。靖遠堡若不堪耕作。移於黑扯木可也。今皆良田。何故棄而去之。莽古爾泰貝勒言。汝違法擅棄防敵汛地。移居別所。得勿有異志耶。阿敏不能答。

日立電氣熔接機

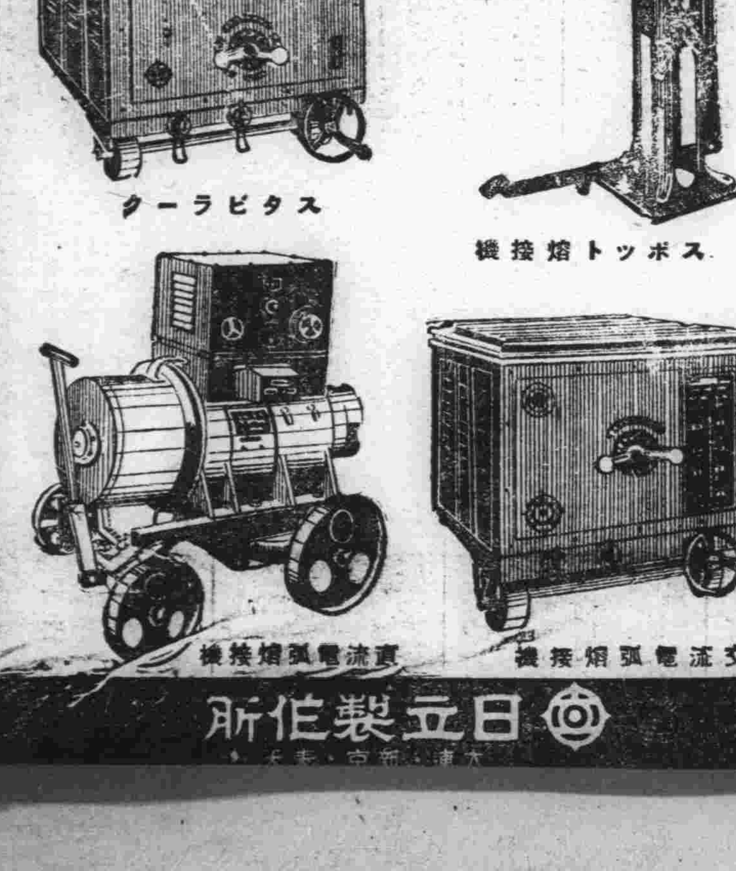

日立製作所　大連・新京・奉天

日滿支古美術書畫展覽會

日時　本月二十五日起至二十八日止　四日間　自午前九時起至午後九時止

會場　日本橋通　於　金泰百貨店樓上

品目　書畫、古美術一千餘點

主催　青井表具店美術部

日滿民刑涉訟・應聘法律顧問
商標 特許 代理 創立公司手續
律師・辨理士　前審判官正七位
古賀光豐
新京東四馬路永長路・電話二一三九四番

新華旅社廣告
出租月房・特別大減價・
新式四層大樓　仕商臨時宿泊
房間雅潔寬濶　房價格外從廉
新京頭道溝吉野町三丁目　電話（三）二八三三番

包治目疾瘡症不愈退錢
家傳秘方對於目疾雲蒙昏花及各種危險雜症管保好的如常並各種毒瘡疔毒危險惡瘡手到病除
白鬚老醫徐濟東啓　新京興運路宮內府前濟生堂

廣生行雙妹嘜
最宜病後髮落 頭髮枯黃
此油爽而不膩 潤髮生新

生髮油

銀両聲明廣告

啟者本公司所分設南北省及外埠之各技行均無權以本公司名義在外賒取貨物揭借款項及與銀行銀號或錢莊立摺以銀両往來等事因各技行所有應沽之貨物統由香港總行供給而技行日用所需亦俱發現款交易之故也至於揭借款項之簽押權祇有總行之馮君福田馮君偉成梁君應權三位執行而已否則一概無效計所有之圖章亦不過係收貨項現款收貨單所用而已實向來不設揭借銀両之圖章也倘有以銀両輕信各技行經手人爲該行之司事或平常夥伴倶屬伊人之私交易概與本公司無涉縱以本公司名義或蓋該技行圖章立單揭借或担保等件均作無效速有各準之平常代理或總代理尤非本公司資本所做之生意如有與人銀両轇轕則與本公司更無關繫爲先此登聲明以免後論

香港廣生行有限公司總行啓

市街村自衞法 欽准公佈施行

(地方行政體制燦然大備)(上)

關於市街村自衞法、已經皇帝陛下諮詢參議府後即行裁可、即由政府公佈、

朕依組織法第三十六條經諮詢參議府裁可市街村自衞法著即公布

御名御璽

康德 年 月 日

國務總理大臣

治安部大臣

市街村自衞法

第一條 市街村住民以鄰保友愛之精神相倚相翼負保持地方康寧之共同責任、

第二條 市街村住民爲期達成前條之目的、應於市之每區或街制第十四條及村制第十三條所規定之每區劃各設規約、

第三條 市街村住民中有犯合於左列各欵之一之罪者時、警察署長(在未置警察署之警察廳爲警察廳長以下同)得對其牌內之各家長科以二圓以下之連坐金、

但牌之住民中有於犯罪未經官發覺以前、將犯人申告於官或防止因犯罪之被害者、時或犯人未經官發覺以前自首時得免除之、

一、刑法所規定之對帝室罪、內亂罪、背叛罪、危害國交罪、危險物罪放火及決水罪、妨害交通罪及汚毒飲料水罪、

二、軍刑法第二條各欵所列之罪、

三、軍機保護法所規定之罪

四、暫行懲治叛徒法所規定之罪、

五、暫行懲治盜匪法所規定之罪、

六、槍砲取締法所規定之罪、

前項之連坐金應由警察署長徵收之繳納於國庫、

第四條 市街村爲警戒防禦公共危害得經該管行政官署之認可組織自衞團、

該管行政官署得命市街村設置自衞團、

第五條 自衞團得按市之區或街制第十四條及村制第十三條所規定之區劃設置分團、

第六條 自衞團以團長、副團長、分團長及副分團長各一人、並團員若干人組織之、

副團長及副分團長得經該管行政官署之認可爲二人以上、

第七條 自衞團職員由市街村長經該管行政官署之認可任免之、

團員由市街村長任免之、

第八條 自衞團職員之任期爲一年自衞團職員在其任期中非有正當事由、不得辭職、

第九條 團長承市街村長及警察官署長之命指揮團員從事諸般業務、

分團長承團長之命指揮團員從事諸般業務、

副團長或副分團長輔佐團長或分團長團長或分團長有事故時、其一人代行其職務、

第十條 於市街村有住所之二十歲以上四十歲以下之男子、均有爲自衞團員之義務、

第十一條 自衞團職員及團員爲名譽職、

第十二條 自衞團應互相協力、

第十三條 自衞團承警察官署長之指揮監督從事防火防水、防空及警戒防禦匪患其他公共危害、

當非常事變無遑受警察官署長之指揮時應爲應急措置以待警察官署長之指揮

第十四條 警察官署長應定期或臨時訓練自衞團、

第十五條 市街村長對自衞團職員及團員、爲行懲戒得課以五圓以下之過怠金或代此之夫役、

第十六條 關於自衞團之服務規律及懲戒之規定由市街村長與警察官署長協議後定之、

第十七條 關於自衞團所必要之設備及團員之服裝並團員當執行職務所需費用之償還等、由市街村長經該管行政官署之認可定之

第十八條 關於自衞團之費用由市街村負擔之、

自衞團不得直接向住民徵收其費用、

第十九條 關於本法之施行警察官署長協助市街村長監督市之區長或街制第十四條及村制第十三條所規定區劃之長及牌長、

第二十條 省長、新京特別市長或縣長得經國務總理大臣及治安部大臣之認可對於特定之市、街或村不施行本法之全部或一部、

第二十一條 本法所稱市者包含新京特別市、

第二十二條 本法所稱該管行政官署者、係指左列者而言、

一、在新京特別市爲國務總理大臣、

二、在市或警察廳之街爲省長、

三、在未置警察廳之街或村爲縣長、

第二十三條 本法所稱警察官署長者係指左列者而言

一、在新京特別市爲警察總監、

二、在市或置警察廳之街爲警察廳長

三、在未置警察廳之街或村爲警察署長、

附 則

本法自康德四年十二月一日施行、

本法於新京特別市制市街制及村制施行地域施行之

歲末同情週間 同情袋募集甚夥!

官民協力下貧黎之福音

【營口】營口市公署、及協和會市本部主催之歲末同情週間、已於廿一日實施各節已誌本報、日昨由市公署社會股、協和會市本部、協和會各分會、警察廳配布各機關、各協和分會以同情袋、每份須在國幣一角以上、截至十二月二十七日送交以上各機關俾便施予胃寒忍飢之苦同胞云、

安廣專賣分局 拿獲私鹽犯

【安廣】大賚專賣局駐安廣舊縣城分局長楊景玉、到任以還、對于專賣事宜、盡力整頓、首注意土硝鹽之取締、以達到官鹽之暢銷、而確保人民之健康不時率員下鄉、實施宣傳工作、喚起人民之覺醒、頗收成果、雖有少數無知農民、以當地含有硝鹽、私自熬製售賣、貪圖厚利者、竟置法於不顧、但分局長督促人員偵查周致、均先後逮捕依法嚴懲矣、現在楊局長、以時當冬令、農民得暇期間深恐再發現製私鹽者、乃派隊兵出勤、赴管境抽查、以資肅清、於本月二日、警長林育時、帶同警士張洪文等三名下鄉實施土硝鹽取締、及緝私工作、行抵三區龍治保、董家園子村、協同該村排長姜運科、實行抽查鹽票見一人行色慌惶、往家奔馳警長等、當尾至伊家、果在其倉房內、當場查出土鹽一袋一四五斤、當行帶往分局經局長詳細審訊、該犯名孫成祥供訊密藏私鹽、欲行販賣、乃取出具筆錄、報請大賚局懲處、于本月十日、發表處罰孫某國幣四拾四圓、以示警戒云云

郵局代售第一次滿洲儲蓄債券

【綏中】本縣郵局玆奉錦州郵政管理局訓令、關於滿洲興業銀行、發行有獎滿洲儲蓄債券除由該行及支店直接出售外、並由全國各郵局代理出售、期限自康德五年一月十一日至二十日出售第一回滿洲有獎儲蓄債券、券面總額爲二百萬元、每一張券面金額定爲十元以五元出售、每年於四月十月兩次依抽籤之方法、每次六百五十張以上定期償還而於康德三十三年四月全部償清償還時每次均支還券面全額十元、依抽籤之方法付給四等獎金、計頭獎每張一千元初次十二張、第二次以後每次四張、二獎一百元初次三十張第二次以後每次十張、三獎十元、初次一百張第二次以後每次五十張、四獎五元、初次二百張、第二次以後每次二百張、第一次償還抽籤時之獎金較比第二嘆爲奇闊云、

妓女檢徵

營口市民全部施行

【營口】營口市公署及警察廳保健衞生當局爲期花柳病之滅絕、已確立妓女檢徵制度、曩縣公署每月實施檢徵一次、於一月十五日舉行井聘滿醫爲囑託今則改聘古川米吉、津田久堅兩醫師爲囑託、並計畫染徵妓女將來悉收容於收容所及建設婦人病院諸事項、因斯項適當建築地點尚未覓獲、爲從權計已染毒者携帶治療表逕向兩醫院治療、本月因移權讓政之際多未就緒預定一月二十四五日全部施行云、

警廳移入新址

【營口】營口警察廳自一日開廳以來、因新廳址未落成暫仍假新市街前警察署及永世街警察署兩處辦公、刻該廳址請負之川畑組工程、業經營繕需品局局員出張檢查之上請負業者所建之工程假受領終了、廿一日更由營繕需品局受渡該廳擬於二十七日晨移入新廳舍開始辦公云、

模範小學校 舉行卒業式

【三江】省立模範兩級小學校、在我省境以內、關於該校規模之宏大及師生成績之優良、堪稱惟一、刻因本年寒假在即、所有該校寒假之卒業生、邇來實行嚴厲考試、一俟考試終了後、預於本月二十一日午前十時舉行畢業式典禮、昨已函邀各機關法團屆時臨席參加、以資盛舉、至期必有一番熱烈云、

小兒落生有齒 生理變化難測

【古治】建州營村住戶王緒年四十歲在林西開灤礦務局井上作工、生有二子、長子王振第年十九歲娶妻馬氏已二載餘、初次受孕於昨日分娩產生一子、該子落生即有四齒、婦女往觀者甚衆莫不嘆爲奇聞云、

省署將召開 新學制講習會

【三江】省署民生廳文敎科、基於來年度新學制之實施、爲使各縣澈底明瞭起見、前已派員分赴各縣詳細講演等情、已誌前報、玆復規定、於來年一月中旬招開本市及依蘭富錦三地新學制之講習、並校內各種規章等情、以資造就人材、而使教育者明瞭眞象、一俟講習終了後、我省教育之進展、更宜愈爲向上云、

映畫脚本 赤魔

裕振民著 【39】

未經著者許可 禁止製片映演

哭聲

笑聲 嘈雜聲

(仲廉)提了提精神說:——全景—

「不!你說吧!」

(御者)一面說,一面愁,說到最後,哭了起來, —大寫—

「我看先生回去好,這些個紅鬍子,不講什麼宣撫不宣撫,就知道要錢,有錢便活,無錢便死,我看先生還是回去好,……不然回頭連我的車馬全都完了。」

(景義)猛然的醒了坐起,見御者拾着襖袖拭着眼淚,急着說:— —大寫—

「你哭什麼,這也不是出大差,你看看你該多麼有福氣,馬隊這樣保護你,到地土,我請你吃肉餉子吧,哈哈……」

(匪團)突然由山角處,轉出無數人馬,匪勢兇極,一陣混亂中。 —全景溶暗—

匪 窟

一村落裡的草房十幾棟,但是院落非常整齊,在四角上都有砲台,牆壁多半是石質砌成的,仲廉和景義在天晚時分被拉了進去,推在一個牆角處。景義順勢坐在牆角睡去,仲廉直挺挺的立着內中有很多匪黨,與男女共產黨員,裏間室內放着方桌一張,坐一俄人首領。 —全景—鏡閉—

(赤匪某,放在桌上十綑十元國幣說: —大寫—

『這是白天作來的買賣。』

(赤俄首領)來回來去數着,發現了一綑中,少一張,立即命另一匪搜該匪,果然由該匪懷中,搜出來一張十圓紙幣。—半身— —大寫—

重要特產物檢查地等 業經當局確定(上)

產業部根據將於明年度一月一日施行之重要特產物檢查法施行規則第二條之規定對於檢查地、檢查場及檢查種目、曾從事調查與準備、最近已決定、定於一月一日在政府公報上正式發表、查檢查地、合計全國三九二、檢查場四〇二所、檢查場指定在檢查地之站內、行之檢查地爲滿洲國內鐵道及河川沿線之驛及埠頭所在地、既往之檢查、對大豆一車三十吨施以檢查、亦以同數量爲準、

檢查種目黃大豆、大豆餅於全檢查地、施行檢查、改良大豆、白眉大豆、及大豆油當考慮生產地事情、特別指定檢查地而檢查之、

檢查地及檢查種目如下、除上項以外種目括弧內特別另記、(白)是白眉大豆、(改)是改良大豆、(油)是豆油、

△奉天省

松樹、種目爲黃大豆、豆餅、沙嶺、營口(油)、海城、湯崗子、鞍山市、立山、首山、遼陽市(白)、張臺子(白)、煙臺(白)、十里河(白)、沙河(白)、蘇家屯(白)、渾河(白)、奉天市(白)、文官屯(白)、虎石臺(白)、新城子(白)、新臺子(白)、亂石山(白)、得勝臺(白)、鐵嶺市(白)、平頂堡(白)、中固、開原、金溝子、馬仲河、昌圖、滿井(改)、泉頭(改)、雙廟子(改)桓勾子(改)、虹中哨(改)、四平街市(改)十家堡(改、郭家店(改)蔡家(改)、楡樹臺(白)、孤家子(白)、深井子(白)李石寨(白)、撫順市(白)吳家屯(白)、陳相屯(白)、姚千戶屯(白、歪頭山(白)石橋子(白)、本溪湖(白)橋頭、南坎、下馬塘、連山關、祁家堡、馬三家、興隆店、新民、白旗堡、胡家窩鋪、盤山縣河北、瀋陽(白)、營盤(改)、南雜木、蒼石、南口前、北三家、淸原(改)英額門、草市、山城鎭(改)、梅河口、海龍、朝陽鎭、八面城、傅家屯、三江口、鄭家屯、臥虎屯、玻璃山、茂林、三林、保康、雙廟大平川、

△吉林省

大楡樹(改)、公主嶺(改)劉房子(改)、陶家屯(改)范家屯(改)、大屯(改)、孟家屯(改)、新京特別市(改)、燒山屯、磐石(改)明城、煙筒山、雙河鎭、口前(改)、石嶺(改)、平崗(改)、西安(改)、渭津(改)、東豐(改)、卡倫(改)、龍家堡、飲馬河、下九臺(改)、樺皮廠(改)孤店子(改)、九站、吉林市(改)江密峯、天崗、六道河、老爺嶺、小姑家、拉法、蛟河、黃泥河、秋梨溝、敦化、大橋、大石橋、新站、上營營、小城四家房、水曲柳、平安、米沙子(改)、哈拉哈(改)布海(改)、窰門(改)、達家溝(改)、松花江(改)、陶賴昭(改)、三岔、蔡家溝、萬寶山、農安、哈拉海、王府、前郭旗、新廟

△安東省

草河口、通遠堡、劉家河秋木莊、鷄冠山、鳳凰城高麗門、湯山城、沙河鎭安東市、

△通化省

通化柳家(油)、三源浦、(未完)

奚爲皮病之奴隸!

皮病苦君窘君使君沮喪悲觀何以一仍其痛楚?

如意膏速解其縛使君脫離其苦

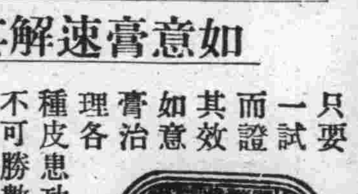

只要一試而證其效如意膏治理各種皮患功效卓著證之者不可勝數無論皮膚發炎生疹潰爛破裂傷割傷燙灼傷跌損至如何地步但搽如意膏立覺膚涼痛止消毒功深生肌效速不久即全告愈矣今天應即開始用此優良藥如意膏治君皮患使君之症迅速消除各藥房皆有出售或逕向上海江西路四五一號韋廉士醫生藥局 代理處 奉天和記洋行

補腎扶陽 黑色大補丸

奉天省公署化驗瀋陽警察廳註冊

補腎固精之黑色大補丸係有名朱大醫生研究有年配製各藥性不燥而生精補血健腦強筋壯骨試爲扶陽固精之無上佳品也

主治 房勞過度先天不足後天虧損手淫滑精腎虛體弱夜夢遺精腎子寒冷腰腿酸痛四肢無力飲食減少形容枯瘦白濁淋漓一切腎病

⊙藥價每盒六角每打六元(外埠函購一打以上者免收郵費以示優待)

總銷處 奉天大西邊門外南二經路警所西二十六號 張三多堂啓

婦科至寶 調經活絡丸

奉天省公署化驗 瀋陽警察廳註冊

此婦科良藥「調經活絡丸」發明已久由經驗所得悉心研究用高上貴料配製成丸行銷各地久蒙各界所贊賞並謂婦科至寶也

主治 經血不調子宮寒冷白帶過多腰腿疼痛血色不正久不生育心忙心跳夜間發燒產後腹痛惡露不淨飲食少進面黃肌瘦各症 ⊙藥價每盒六角每打六元

總銷處 奉天大西邊門外南二經路警所西二十六號 張三多堂啓

德國 補爾精 滋補健壯 戒煙奇药 返老還童

遠東總經理 哈爾濱 阿葛公司謹啓

哈爾濱道裡中央大街即外國七道街拐角八四號電話六八九七號(即中國十一、十二道街斜對面)

ACA 北滿代理店 泰昌堂大藥房 哈爾濱道外九道街

帝都電影院 今日影片換映

十二月二十七日起 東京有聲特作片 港之浮氣風 羌道之魔人島 日華事變新聞片

新民戲院 十二月二十七日

早場 安桂芳 鐵弓緣 劉瑞軒 艷陽樓 翔春燕 杜十娘 王文娟 毓景山 鬧學 吳蕊蘭 楊孝崑 別姬 周又宸 雪艷鈴 張春山 審頭 孫玉樓 蓋玉亭 楊孝崑 刺湯

晚場 楊孝崑 劉瑞軒 張春山 吳蕊蘭 周又宸 雪艷鈴 蓋玉亭 王文娟 郭春燕 孫玉樓 毓景山 五六七本鐵公鷄 接演六本彭公案

文化大戲院 電話【三】六〇三〇番 十二月二十五日

早場 姜明成 牛艷舫 新銀舫 牛雲舫 靳素玉 梅蘭玉 牟春榮 魏世昌 李品一 曹克英 唐鶴年 化贊岑 菊桂笙 金子玉 張樂寶 晏鳳如 那景春 馬連元 張百順

玆因本月廿五日廿六日廿七日三天特別市公署主辦在本院藉演貧民救濟募賑義務戲、致本院全班評戲休息三天本月廿八日照常開演特此達知各界諸君以免駕臨錯誤也

新京五馬路 電話(二)一一四

廿六日起至廿九日共四天

華安公司最近偉大出品 全部歌唱對白有聲巨片 石破天驚 主演 陳大悲 白燕

下期放映 聯華出品 斬經堂 全部對白有聲巨片

新京東三馬路 電話(二)三〇〇五番

今日開演 電通影華公司出品 全部對白有聲巨片 自由神 主演 王瑩

日期 十二月廿五日廿六日廿七日

同時加演 友聯影業公司出品 荒江女俠 上一集 主演 徐琴芳 賀志剛

下期演 暴風雨 主演 袁美雲

本院已屆一週紀念日爲酬謝觀客起見特請頭道溝艷春院雙玉班蓮香班大觀樓各大名妓表演西皮二黃希屆期前來觀顧是盼二十七日起二十九日止

新京頭道溝日本橋通

華劇影片公司出品 武俠激鬥愛情巨片 努力 主演 張惠民 丁子明 是運動片的健將 是學生片的愛史

下期特選 大人國 主演 范雪朋

光明影戲院 四五馬路永春路 電話(二)三四七六番

今日演 藝華公司再接再厲大傑作 全部對白有聲偵探刺激片 百寶圖 主演 關宏達 王引 周璇 姜修 王次龍

爲了一張百寶圖 爲了打得落花流水 鬧得鬼愁神驚

樓下照常 一角

新年特選 眞正片上有聲對白 金鋼鑽 主演 王徵信 顧蘭君

大安電影院 新京五馬路・永壽路 電話(二)二六八四番

今日開演 十二月廿六日廿七日廿八日 連演三天 注意票價一角

藝華公司全部對白有聲新型大喜劇 續集 化身姑娘 主演 袁美雲 王乃東 關宏達 路明 勝過羅克開登・氣壞勞萊哈台

同時加演 想吃天鵝肉 主演 韓蘭根 章志直

下期演 有聲鉅片 但杜宇 白虹主演 富春江

注意演期 全部有聲 搖錢樹

光華照像館

是一個最可靠攝影家 有美妙的光線!有完備的陳設!採用高超材料!施用新式技術!

一經光臨準可滿足尊意

地址 新京商埠大馬路東郵局對過 暫借電話(二)二五五八番

大阪商船行輪

●開往門司神戶大阪(午後十二時)
扶桑丸 十月廿六日
烏蘇里丸 十二月廿八日
熱河丸 十二月廿九日
黑龍丸 十二月卅一日
奉天丸 一月一日
吉林丸 一月二日
青島丸 一月三日
鴨綠丸 一月五日
扶桑丸 一月七日
烏蘇里丸 一月九日
熱河丸 一月十日
黑龍丸 一月十一日

●開往三角鹿兒島沖繩 開上
貴州丸 每月三日十八日

●開往天津 每月七回

●船票發售 滿鐵國際觀光局主要各站各埠日本國際觀光局
▲車船連絡往復票火車減二成輪船減一成逸用日期限兩個月▲在大連購買神戶門司開往復票時回路運費減二成通用期間三個月
專屬貨物代辦處國際運輸

大阪商船株式會社
大連支店（電話二・一一三一）
新京事務所（電話三・三一三六）
奉天事務所（電話三・四〇九九）
哈爾濱事務所（電話三・七〇一二）

阿波共同行輪

●開往仁川下午
卅六共同丸 十二月 日
●開往芝罘
廿八共同丸 九月 日
●開往天津
早隆丸 十二月十九日
本會社代辦山東鐵路及勒日路辦理各種運輸一切事務
大連市山縣通
阿波共同汽船會社
電話2・五〇〇一

日本郵船行輪

●開往紐育
能登丸 一月八日

朝鮮郵船行輪

●開往營口
天山丸 十一月 日
●開往仁川博多長崎三角鹿兒島
錦江丸 十二月廿九日
前記輪船出口時日以天候關係或有更變
朝鮮鐵路各站以及本行輪船經過各口可與滿鐵連絡之貨物有上記△記號者純係貨船不聯絡票並可發行前年連絡提單在實海圖及航海路請
近海郵船株式會社大連代理店
朝鮮郵船株式會社大連代理店△大連市山縣通一八一
日本郵船會社大連出張所
電話2・[illegible]

近海郵船行輪

●開往橫濱
玄武丸 十二月廿五日
●開往天津
勝浦丸 十二月廿六日
●開往長崎鹿兒島
淡路丸 十二月三十日
●開往基隆高雄
淡路丸 十二月廿二日
專屬貨物代辦處船票代賣處
丸二商會 電話2・[illegible]
各地之日本國際觀光局

大連汽船行輪

●開往青島上海上午十一時 休航
●開往龍口 休航
●開往天津
天津丸 十二月廿七日
●開往基隆高雄(載客)
山東丸 十二月廿九日
●開往敦賀新潟伏木(載客)
山西丸 一月四日
河南丸 一月五日
河南丸 十二月 日
大連汽船株式會社
大連市山縣通
電話2・七一三一
日本國際觀光局中國旅行社

奉天製版所

營業科目
寫真・銅版・凸版・電刻・銀像・禮品・各種・美術・銀盾・圖案・商標・亞鉛版・機器・ネームプレート・夾銀・風景銀・瓶

喜壽慶賀請用 最流行最文雅最經濟 永久紀念品美術銀器禮品

風景銀店

地址大西邊門外路北電話(三)二九九一

本社啓事

茲委趙永年為興安南分省東科前旗分社長包瑞符為分社經理倘有訂閱本報及刊登廣告者祈就近接洽可也至分社地址在後新秋大街中央通為便利消息計暫用商會電話特此聲明

大同報社啓

集賢莊公寓

新京頭道溝祝町五丁目 電話(三)二三六九
二週紀念特別大減價
新式三層大樓◎房間雅潔寬濶
茶役招待殷勤◎房價格外從廉

鳳凰

頭等 清酒
鳳凰商會
新京東二条通青陽ビル 電話(3)四五八之番

滿洲大旅社

房間好交通便利？到待週到？招設完備？装置最良？價又公？善？
新京大馬路◎三四馬路中間
電話(二)二五〇五番

舒肝健胃丸

此藥專治男婦肝鬱氣滯消化不良飲食停滯時常打膈嘔吐酸水心腹脹痛兩脇攻痛及心口疼痛噎膈轉心食腹病塊癥癥痞積氣逆上攻食積寒積蟲積氣積及茶寒酒寒氣胖水膨便秘血熱瘀悶脹飽心腹病等症服之平肝順氣開胃健脾開鬱化滯數積消聚平肝導滯散癥除瘀除寒退熱弱健胃納調腸通便消除煩悶順氣活血通暢百脹無論老幼服之凡係因氣因食所患肝胃各病症最佳藥品決不歎人小袋五角大袋一元

血毒淋病 尅毒丸

凡患梅毒淋病直接傳染間接傳染各種梅毒五淋白濁一切下疳小便赤腫袖口骨疳瘡魚口便毒橫痃血疳九天落後梅痘梅疹梅毒入骨梅毒串身花柳結毒餘毒久犯咽喉暗啞血質不淸以及紅白淋病風淋火淋寒淋球淋道癢痛小永短赤急性淋病慢性淋病或腎虛作淋及久淋轉變單雙睪丸炎症類有血毒等症無論新久購服此藥即尅淨血質而滿血液專減梅毒菌與淋毒菌之藥品也患者買而服之不覺秘而解除之每袋定價國幣一圓半打九圓函購不索郵費

總發行 奉大鐘樓北 關東大藥房

大同報社廣告部 電話二一二〇九六番

日用寶鑑

上下兩厚册 交際必需
存書無多終身顧問人人宜備內容豐富詩詞、文藝、尺牘、楹聯、婚喪應用俱有定價一元二角現售特價八角加郵力二角共一元外贈張恨水著美景桃源小說一册特別優待機會難逢幸勿錯過特此廣告

▲各埠大書局均有代售▼
奉天市鼓樓南 關東印書館啓

送代瘋狗咬藥方

敝局報差月前被瘋犬咬傷甚重幸經故都某宅贈一奇方痊愈現為普遍代送該方函索即寄北京東城大方家胡同火神廟十一號大同報北京支局啓

美興賓

價大盒三圓 小盒二圓 每打大三圓 小二十圓

美興賓自發行以來業經奉天警務廳化驗警察廳注冊准予銷售君若欲改造體質活潑精神壯體到可速服美興賓藥必片能達健身康強壯之目的

主治
腎虧腰痛 腦力疲疑 嗣續童難 腎子寒涼 婦女陰虛 春秋四季
夢遺滑精 記憶健忘 精冷精清 年久白濁 赤白帶下 男女咸宜

總發行所奉天城內中街 普克德藥行

吉野洋行

新流行的照像機—是現人必需備之品・
カテイカメラ 特賣宣傳！
不用暗室
現在的氣候—正是攝影的佳期！屆期良好時光敝號折本賤賣請速購勿錯過了機會！
一、不用暗室手續敏捷
一、幼稚的小學生亦能立撮影像

各照像機附屬品在定價內
二寸版照像機圓形三圓三毛
三寸版同 方形四圓八毛
三寸版照像機圓形五圓八毛
四寸版同 方形八圓五毛
郵費每架三角五(付來郵票)
即可但須先付凡用郵票代貨金須照價加二

附屬品
膠板 二打／印畫紙 一袋／現像藥 一個／定像藥 一個／洗像血 一個／像框 一枚／格紙 一枚／台板 一枚／說明書 一三枚

カテイカメラ本舗
吉野洋行
新京東三道街
振替奉天一八一二番

百聞不如一見

性為人生有至密切之關係、故不知性亦恥也、欲知性者盍往一視
關於性的發育的藥品及器具應有盡有殖理的器械電氣各種治療器具及各種性慾減退□治□限製的產品全□專治弱小性藥品□生□惠□品□男女性經的具器及奇品書家用具專治物□□贈品絕□通性的煩惱及珍性的□參考□器庭和生□雜藥貨各種膠皮性的關於性品零售批發書畫洋
通信照會四分郵票封入函索詳章付郵票四分即寄如承函詢當守秘密回答保

新京名物 性百貨店
新京頭道溝富士町二丁目 東棧左近

隆冬嚴寒

是肺病痰喘咳嗽的節令

隴西氏理肺丸為肺病專門藥凡屬一切咳嗽吸血喘急冬夏咸宜男女皆可服用更可為肺勞痰病預防劑老年人最可怕的重病冬令尤劇感冒是喘咳是痰喘導火線也就是肺病痰喘的大原因無論新久輕重

隴西氏理肺丸

主治症狀 確為對症治法
積年咳嗽吐血咳嗽吐沫咳嗽腎虛咳嗽經冬咳嗽短氣吐痰中帶血咳嗽喘急感冒咳嗽節令咳嗽
定價大盒四圓小盒二圓 本丸為本堂漢醫李慶陽炳暘先生發明 併發明「小兒疳病藥」李氏小兒疳藥「胃腸藥」婦女紅色造福」小兒咳嗽藥隴西氏清肺散「婦女將門藥」隴西氏經帶胎產丸一備有詳細說明函索附郵票四分即寄外埠函購加郵費二角

奉天大西邊門外 鴻育堂蔘茸藥店啓 電話(二)三三五一號

功成銀行業務廣告

啓者爍然今日之我國產業開發工商振興民生向上都市繁榮處處表現新興國家之氣象敝行適應時代之需要極力擴充業務發揮機能尤希各界惠予精神取緊密連絡必期實業發展金融圓活是以設置種種資源方法建築寬大倉庫收受存款辦理匯兌無不力求顧客安全便利謹錄業務要項如左敬望採用賜顧是幸

存款	放款	匯兌
定期存款	定期放款	山東山西
活期存款	活期放款	河北上海
零星存款	倉庫押款	以及國內
通知存款	貨價押匯	各大都市
存款票據	票據貼現	均可通匯

總行—吉林 財神廟胡同 電話二一八九
分行—新京 大南街 電話二一六八三
分行—哈爾濱 道外 電話二五一三

耳鼻咽喉科專門診療

自午前七時至午後七時

三井耳鼻科

院長醫學博士 三井忠

院址新京興安胡同一〇一號(新發屯放送局拐角)
電話 2—四八八五番(醫院用) 2—一四七五番(病室用) 2—三八三二番(院長用)
(入院隨便應召往診)
通曉日語而願為看護婦者來院接洽

鹿球老牌鐘 現在最流行

高野鐘表製造廠出品

品優價廉……環球馳名
裝璜堅美……到處歡迎
座鐘 掛鐘 台表 開表
各地著名百貨店・鐘表店・完全經售
滿洲總代理店
奉天 中孚洋行

老火車牌牙膏・牙粉

品質高超・價目低廉・
凡人於早起之後、夜眠之前、若使用老火車牌牙膏或牙粉、則牙復心身上之爽快、口腔之清香、牙齒之潔白、實非言語所能形容者也

各地貨店均有代售
福昌行牙粉工廠製

代理

商標登記 發明公司登記 意匠登記

事務所新京東五條通三番地(取引所南對門)
電話三一五七七二
前實業部商標局囑託 勳六位 景雲章
辦理士 中根齋
奉天代辦處 商埠地四經路二五・實隆洋行 電話 城內二一九八七
小西關大十字街北・三谷洋行 電話 中央二七三九

滿洲興業銀行

資本金國幣參千萬圓
總裁 富田勇太郎
副總裁 松原純一
本店 新京大同大街
代表電話(二)四五一一番
市內支店 大同廣場支店 南大日本橋通支店 出張所

營業種目
普通金融 公共金融 產業金融 中小金融 預金替 其他一般業務

支店出張所所在地
范家屯、公主嶺、四平街、西安、通遼、開原、鐵嶺、新台子、奉天、遼陽、鞍山、海城、營口、錦州、赤峯、承德、本溪湖、安東、鳳凰城、山城鎮、朝陽、吉林、綏化、傳家甸、齊齊哈爾、海拉爾、克山、小嶺、龍井、圖們、牡丹江、佳木斯、大連、孫家子、沙河口、旅順、金州、普蘭店、貔子窩

信義隆呢絨西服貨店

新到歐西呢羢嗶嘰大宗水獺狐貍皮
現成男女洋服大甩賣
本廠定做協和服制服
一律特別價廉大賤賣
仰希惠顧光臨速購勿失良機也

哈爾濱總號
信義隆新京支店啓
地址日本橋通六三番地
電話(三)四〇八八番

大陸攝影社!!

各界女仕們想要照滿意的像 請到——
一九三七的新陳設！和流線型的佈景纖濃合度的美光線！與近代化的技術◎公讓停止贈送在技術上特別加工◎
地址 新京商埠大馬路同興茂二層樓上
大陸照像館電話(二)三七三二番

富士自轉車

株式會社 日米商店
奉天出張所 奉天[illegible]町九
大連事務所 大連若狹町一九一

資生堂冷製雪花膏

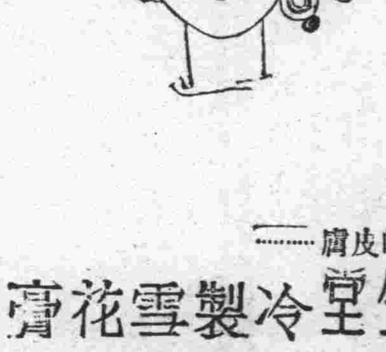

造成嬌嫋的皮膚……
資生堂冷製雪花膏
化粧洗臉之後多用手擦摩完全乳化再擦此雪花膏即光艷美觀……
全國各地資生堂連鎖商店均有代售

這個牌子 電池界之王

朝日乾電池

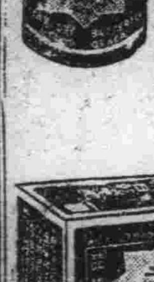

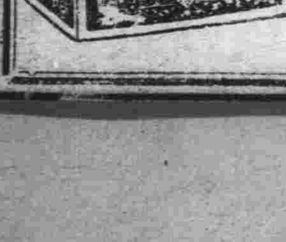

代理店
季奉天小西門裡
翔利號電料行 奉天小西門裡
同興成電料行 奉天小西門裡
天增泰電料行 新京大馬路
東興行電料行 四平街驛北四條通
裕源昌電料行 哈爾濱南一道街
利號電料行 哈爾濱道裡十二道街
双盛永電料行 哈爾濱道裡十二道街
電興號電料行 吉林河南街

海軍各軍需部 滿洲國軍政部 朝鮮總督府 滿洲電信電話株式會社 指命品 指定工廠

朝日乾電池株式會社
滿洲駐在員事務所
奉天若葉町五番地